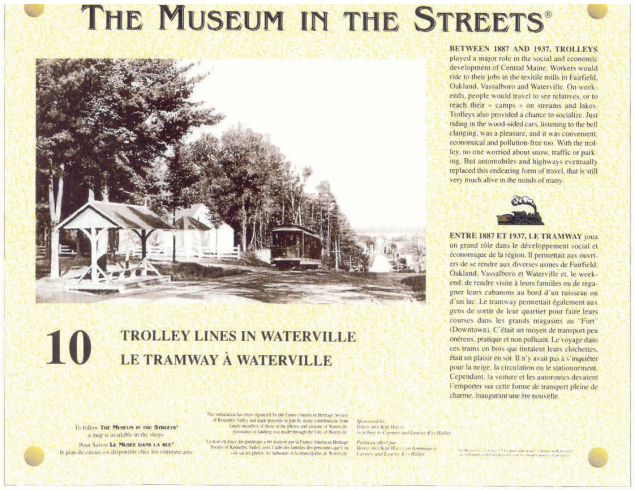

Au coin des rues Water et Grove

L'histoire colonial de Waterville, Maine

Les Anglais étaient les premiers Européens a habiter ces environs. En 1754, les soldats du Général John Winslow on construits Fort Halifax et onze familles se sont établis a Taconnet Falls dans le village de Winslow , a l'époque ci-inclus l'ouest de la rivière Kennebec, Waterville d'aujourd'hui. Antérieurement, l'est Américains autochtones passaient a travers la région pendant certaines saisons. Un de leur lieux de sépulture (nécropole) était situe près du terrain du Hathaway Creative Center.

Avant 1777, le développement était tel que le premier de plusieurs barrages ont été construit a faire travailler des scieries, moulins, et d'autres industries. Un petit chantier naval, construit en 1794, opérait durant les suivant 56 ans sur le site de stationnement du Hathaway Center.
Le 23 Juin 1802 la rive droite de Winslow c'est constitues en ville distincte, le Waterville d'aujourd'hui. La plupart des premiers habitants étaient d'origines Anglo-Irlandais, mais il y avait quelques Huguenots Français, parmi eux le docteur Stephen Thayer. Ce n'était qu'a la fin du 1820s que Canadiens Français ont émigrés du Quebec au Maine.

Le Musée dans les Rues

S'occupe des Canadien Français, la plus grande minorité ethnique a habiter Waterville au 19e siècle et le début du 20e siècle. La promenade du Musée vous porterait a travers le coeur de leur communauté dans le sud de la ville, un quartier qui s'appelle "La Plaine " Ce quartier s'étend du Hathaway Center jusqu'au bout de la rue Water et a l'ouest jusqu'a la rue Silver (non inclus). Ici les premiers habitants Canadien Français travaillaient, vivaient, jouaient, faisaient leur course et adoraient Dieu. C'était une communauté intégré et indépendante, avec son patois, ses école bilingues, une variété de magasins, cinéma, et Eglises, Catholique et Protestante. Parmi les autres sites, vous trouverez la maison de Jean-Baptiste Mathieu, le premier Canadien Français a s'installer a Waterville avec son épouse, Sarah Dostie, venus de Beauceville, Québec en 1827 et se sont établis dans une maison sue la rue Water en 1831.

Le recensement de 1830 indique qu'une vingtaine de Canadiens Français (1% de la population) habitaient ici. Des le temps de la Guerre Civile (début 1860) leur nombre avait augmenter a 544 (12.5%). En 1851, la première Eglise Catholique St. Jean, a été construite sur la rue Grove. L'église serait remplacée vingt ans plus tard par une église nouvelle, plus large et plus centrale, St. François de Sales sur la rue Elm. Pierre Bolduc fut le premier marchant parmi eux a ouvrir un épicerie.
Antérieur des année 1870, plus de 85% des Francophones de Waterville sont venus de deux petite ville de la comté de Beauce, Beauceville et St. Georges. Mais lorsque le moulin de coton Lockwood et d'autres usines prospéraient, une véritable inondation d'immigrés sont descendu du Québec a Waterville, cherchant le travail et une vie meilleur. Par 1890 la population totale de Canadiens Français et Franco-Américain croissait a 3228 ou 43% de la population de la ville, un pourcentage qui reste pratiquement le même aujourd'hui.

Pour le groupe Tours Appel:
873-0358

FRANCO-AMERICAN KENNEBEC VALLEY HERITAGE SOCIETY

Visite auto-guidée de la communauté Franco-Américain de la ville Waterville, Maine

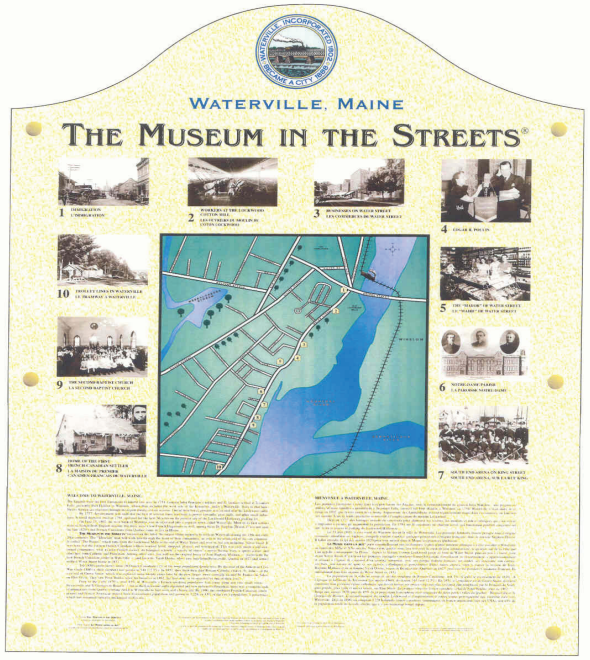

Située: Castonguay Square Centre Ville, rue Main Waterville, Maine

D'ici marcher dans la direction sud sur la rue Main a l'intersection des rues Bridge et Water pour voire le panneau #1

Immigration

Sur la rue a droite

Edgar R. Poulin

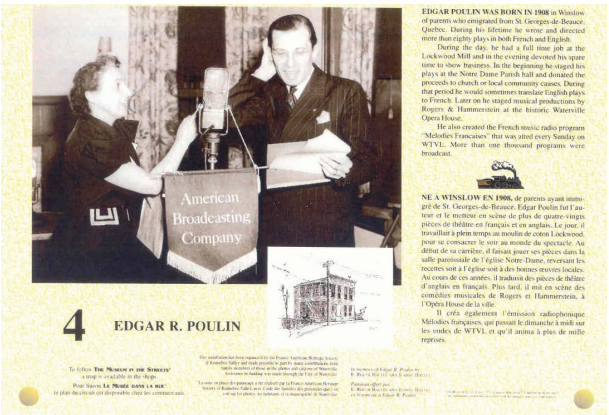

Sur la rue a gauche

South End Arena King Street

Sur la rue a droite

Workers at Lockwood Cotton Mill

Sur la rue a gauche

The "Mayor" of Water Street

Sur la rue a droite

Home of first French Canadian Settler

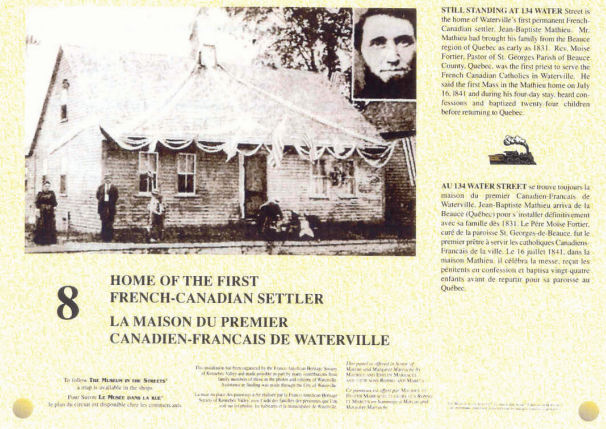

Sur la rue a gauche

Businesses of Water Street

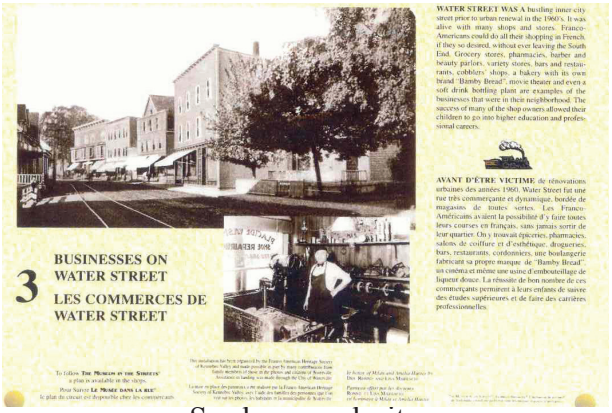

Sur la rue a droite

Notre Dame Parish

Sur la rue a droite

The Second Baptist Church

Sur la rue a gauche